公教報 1948年5月16日

專載

天主教社會慈善事業之一例
—加拿大無原罪女修會在華南—

茹汗

去年八月筆者曾到廣州訪問天主教所辦各種慈善教育事業，並爲文記述，惟因事忙未暇整理，茲雖似話重提，然聊來也許沒有明日黃花之感，並於此見到加拿大無原罪女修會在整個天主教會中，祇如滄海之粟，從此窺到整個天主教對人類社會的貢獻是怎樣偉大了。（茹汗）

聖嬰孤兒院和聖靈嬰兒院

無原罪女修會是由瑪利亞聖神姑娘，在一九零二年，創立于加拿大滿地河。一九零九年廣州梅主教，特請該會修女到穗協助傳教事業，該會當即派修女六人來華，主辦聖靈孤兒院和聖嬰嬰院並担任訓練國籍修女傳教的工作。當時國籍修女入數約三十人，後大部份都分散到各鄉村，去幫助神父傳教。那時嬰院的嬰兒數目也不大，祇有三十人，以後漸漸加由六十至一百五十，現在這些可憐的小靈魂都同到天堂本家去了。計自一九零九年至一九四七年七月。

洗過兒的數目也不少，常常到乳媪家裏襯嬰兒，因爲乳媪們全都是非公教人哩。這樣哺養直到嬰兒兩歲的時候，才收回院裏養育，她們用了這個方法，嬰兒養活的效率比較高些，嬰兒長到四歲的時候，便轉入聖靈孤兒院。她們所收嬰兒的數目，雖然很大，可是養活的却很少，統計約百分之六十嬰兒是不能養活的；百分之二十是需要特別的看護和極大費用始能養活的；百分之十是需變換空氣和地方的；百分十是很有養活的希望，可是過了相當時期，也終歸失敗的。養活嬰兒的數目雖然是這麼少，可是她們已費了不少的精神和金錢了。她們覺得育嬰成績較好的方法，便是僱用一乳媪，同時她們要僱用二千一百一十隻大數目多個乳媪，每月携嬰兒回家哺養，同時她們要回院二次，所收嬰兒的數目，雖然很大，可是養活的却很少，統計約百分之六十嬰兒是不能養活的；百分之二十是需要特別的看護和極大費用始能養活的；百分之十是很有養活的希望，可是過了相當時期，也終歸失敗的。養活嬰兒的數目雖然是這麼少，可是她們已費了不少的精神和金錢了。她們覺得育嬰成績較好的方法，便是僱用一乳媪，同時她們要回院二次，所收嬰兒的數目，雖然很大，可是養活的却很少，統計約百分之六十嬰兒是不能養活的；百分之二十是需要特別的看護和極大費用始能養活的；百分之十是很有養活的希望，可是過了相當時期，也終歸失敗的。養活嬰兒的數目雖然是這麼少，可是她們已費了不少的精神和金錢了。她們覺得育嬰成績較好的方法，便是僱用一乳媪，同時她們要回院二次，

救了小共十五萬靈魂

修女救到的小靈魂共有一十五萬一千二百一十隻大數目。在抗戰期內她們在外教嬰院，或在田野裏檀

辦主州廣在，會修女無原罪女加拿大。形情時兒嬰育養會修會該示圖，院嬰聖

自到廣州以來，祇有四十個孤兒，因爲院舍不敷，而且沒有收養男童，所有的也是在嬰孩時，全小學黑業的兒童有三十五人，有幾個兒童繼續完成初中階段，現在病危送入院，入院後醫理全愈的。他們到五歲，這些兒童送給良好的教友家裏撫育了。現在她們任教授學生，其餘大部份的兒童都是適合做女工的，像刺繡編織等。對于院內一切工作，女孩們到了相當年齡以後，便很熟切地去担任，所以在院裏，都沒有僱用工人，她們的兒童都能分任各種職務，最大的協助料理年幼的。自一九二零九年到現在，她們養大了七百九十個孤兒，有的孤兒，從七歲到二十歲，當中由四歲至七歲的三十人，七歲至十五歲的一百人，十五歲至二十歲的一百人。在抗戰期內，她們受到經濟恐慌和各種困難，所以七歲以下的兒童數目頓減，因爲自一九四二年至一九四四年當中，她們不得已要把五十多個兒童遣散回家。

孤兒在校學育教全健受

育方面，她們規定兩常給每個兒童受足完全小學教育，可是因教事和種種困難，使她們的計劃未能完全實施，但她們仍努力維持，就最近來說，在完全小學畢業的兒童有三十五人，有幾個兒童繼續完成初中階段，現在病危送入院，入院後醫理全愈的。他們到五歲，這些兒童送給良好的教友家裏撫育了。現在她們任教授學生，其餘大部份的兒童都是適合做女工的，像刺繡編織等。對于院內一切工作，女孩們到了相當年齡以後，便很熟切地去担任，所以在院裏，都沒有僱用工人，她們的兒童都能分任各種職務，最大的協助料理年幼的。自一九二零九年到現在，她們養大了七百九十個孤兒，有的孤兒，從七歲到二十歲，當中由四歲至七歲的三十人，七歲至十五歲的一百人，十五歲至二十歲的一百人。在抗戰期內，她們受到經濟恐慌和各種困難，所以七歲以下的兒童數目頓減，因爲自一九四二年至一九四四年當中，她們不得已要把五十多個兒童遣散回家。

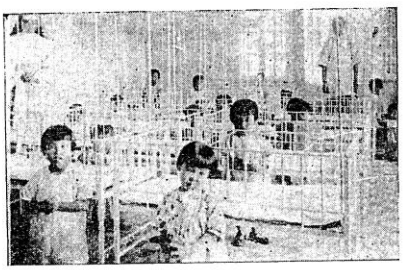

聖靈嬰孤兒院內的孤兒室。
（爲加拿大無原罪修會女修會主會辦）

創辦神學校爲國育人材

「聖神學校」是在一九一零年二月設立的，也是梅主教請她們辦理的。最近幾年來，異常注意給與識認宗教的機會。最近幾年來，對于外教生

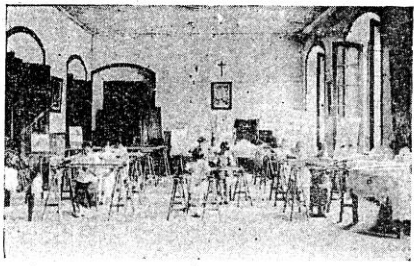

聖靈孤兒院女孤兒學習刺繡時形情。

注意宗教認識使科教生人

每星期給學生二小時道理課，一小時講要理問答，一小時講解要理，幼時已把他們安放在教友家裏撫養了，其餘的兒童長大以後，有一百七十人給了婚，一百三十四十人回母家去，七十人出外謀生，一百三十五人死亡，十二人往加拿大在華埠做傳教工作，二十四人離院加入各修道院做修女，現在祇餘二百五十人在院。

至于她們維持這大家庭的經費的來源，大部分都是她們會裏的會員底戚友從加拿大捐助的，和她們會員工作所得（像教授各種專科）在學校和嬰院都是在大新路（在石室大聖堂附近）後因人數膨增院舍狹小，不能容納，便在市外海金坑的天成崗（現改名慈母岡）建築了一所分院，她們的聖嬰嬰就在那裏了，（那個天成崗地是廣州政府送給她們用的）。

校學神聖創國爲育人材

「聖神學校」是在一九一零年二月設立的，也是梅主教請她們辦理的。當時爲答應各教友的請求，便把學校分爲兩部。「聖神學校」是中文學校，「樹德學校」是英法文學校，幼稚園現在併入「聖心學校」。一九二十二年，她們爲謀一般教友的兒童長大以後，有正確的宗教觀念和信仰，因此有許多學生請求領洗，因此有許多學生的宗教觀念和信仰，比其他各國學生是國籍的，可是現在學校是中文學校